

BRUKSANVISNING LIEBHERR KJØLESKAP FKDv 4213



Liebherr kjøleskap er kun beregnet til å opprettholde temperaturen i en allerede nedkjølt vare.

Kontroller at mottatt produkt ikke er skadet og at emballasjen er hel. Eventuelle skader noteres på fraktbrevet. Eventuelle skader må innberettes innen 7 dager etter mottak. Garantien dekker ikke transportskader.

Les bruksanvisningen nøye før skapet tas i bruk.

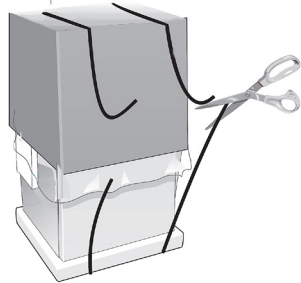

VED MOTTAGELSE

Fjern forsiktig emballasjen på monteringsstedet. Emballasje og beskyttelsesfilm sorteres og leveres til resirkulering etter gjeldende lokale bestemmelser.

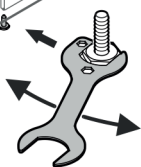
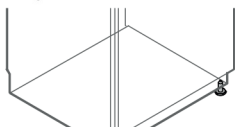

Sett skapet på plass. Juster benene slik at skapet står støtt og er i vater. Plasser ikke skapet i nærheten av direkte sollys eller andre varmekilder som ovner og komfyrer.

TRANSPORTSIKRING

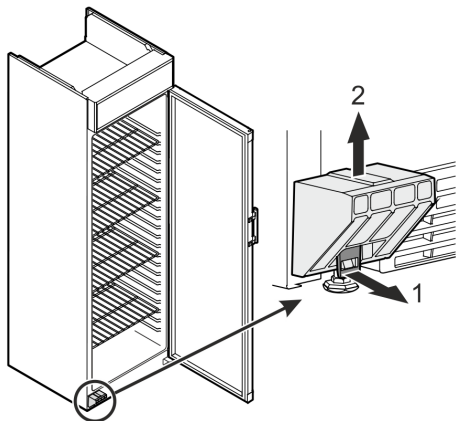

Fjern transportsikringen som vist i illustrasjonen over.

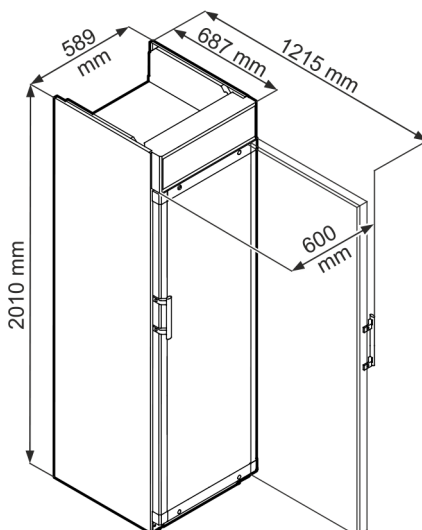

BESKRIVELSE AV SKAPET

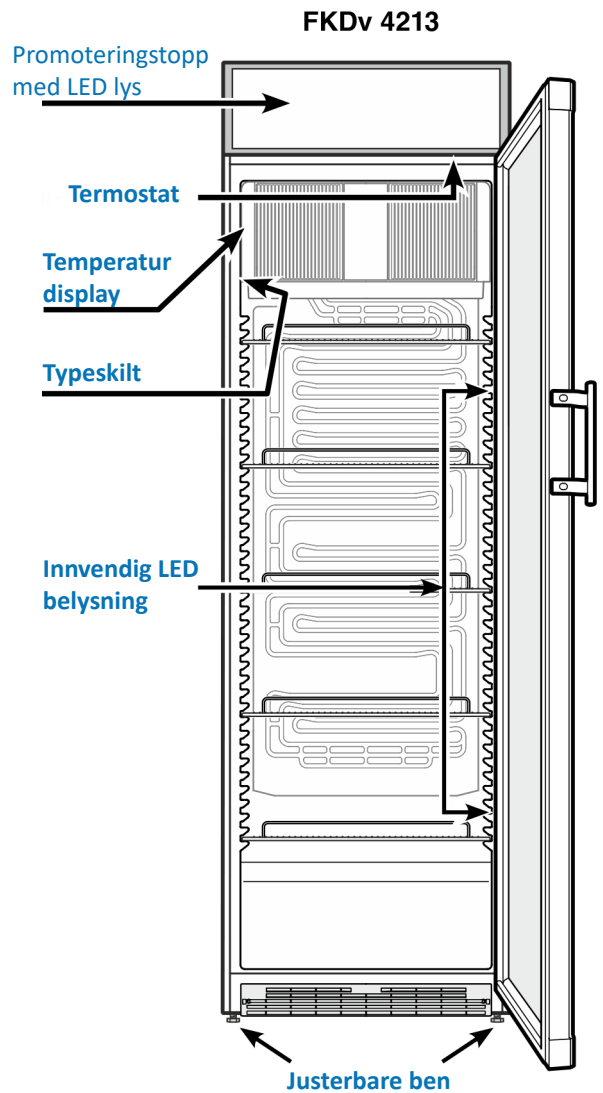

NB!
Skapets ventilasjonsgitre må ikke tildekkes

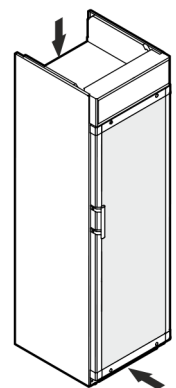

FØR IGANGSETTING

Vask skapet utvendig og innvendig med et mildt oppvaskmiddel og en oppvridd myk klut. La døren stå åpen til skapet er helt tørt før det tas i bruk.

BRUK IKKE RENNENDE VANN I FORBINDELSE MED RENGJØRING!

NB! Skapet må kun benyttes innendørs og ikke utsettes for regn. Omgivende temperatur +5...+32°C.

FØR OPPSTART

Kabinettet må ha stått i romtemperatur i minst 24t og oppreist i minst to timer før oppstart.

Kontroller at kabinettets typeskilt overensstemmer med den stedlige spenningen. Kabinettet skal kobles til en separat 10A jordet kurs 230V/1/50Hz.

SLÅ PÅ OG AV SKAPET

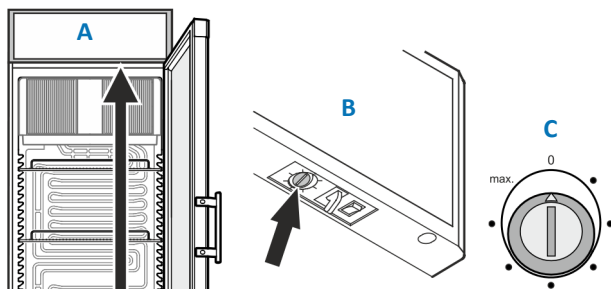

Sett støpslet i kontakten. Åpne døren Kontrollpanelet befinner seg under promoteringsstoppen (A). Termostaten befinner seg som vist i illustrasjon (B). Når termostaten (C) står på (0) er skapet avslått.

JUSTERE TEMPERATUREN

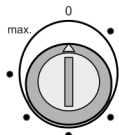

Sett termostaten midt i mellom 0 og MAX. Vent til innstilt temperatur er oppnådd før man laster varer i skapet. Skru termostaten medurs for å senke temperaturen. Skru termostaten moturs for å øke temperaturen.

Produkter som inneholder syre eller etsende gasser slik som sylteagurk, frukt o.l. må kjøles ned i lukkede containere! Dersom dette ikke følges kan det føre til tæring av fordampere. Dette dekkes ikke av garantien.

INNVENDIG BELYSNING

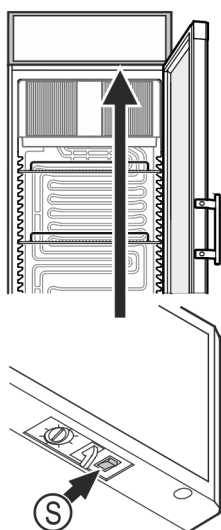

Innvendig LED belysning kan slås av og på ved hjelp av bryteren (S).

KJØLING - HYLLER

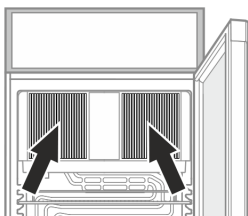

Fordampereens ventilasjonsgitter, vist med piler, må ikke tildekkes.

Hyllene i skapet er flyttbare og hver hylle kan belastes med inntil 45kg.

AVRIMING

Skapet har automatisk avriming. Skulle allikevel fordampere være overiset, må man foreta en manuell avriming.

Sett termostaten på (0) og trekk ut støpslet.

Åpne døren og la skapet stå til fordampere er fri for is. Eventuelt sett inn en kjele med varmt vann.

Det må ikke benyttes mekaniske gjenstander av noe slag for å skrape bort isen!

JEVNIG RENGJØRING OG VEDLIKEHOLD

For å sikre innholdet og skapets funksjon anbefales det å foreta en rengjøring minst en gang i måneden.

Slå av skapet på hovedbryteren, trekk ut støpslet og tøm skapet. Ta ut hyller og skuffer.

Utvendige og innvendige flater vaskes med en oppvridd myk bomullsklut eller semsket skinn. Et mildt oppvaskmiddel i lunken vann kan benyttes. Bruk ikke mikrofiberklut eller midler som har en skurende effekt eller som lager riper.

Hyller i glass, skuffer i transparent akrylplast og hyllene i rustfritt stål vaskes som beskrevet over, eller i en oppvaskkum med nevnte midler.

BRUK IKKE RENNENDE VANN I FORBINDELSE MED RENGJØRINGEN!

FØLGENDE MIDLER MÅ IKKE BENYTTES:

BRUK IKKE RENSEMIDLER ELLER DESINFEKSJONSMIDLER SOM INNEHOLDER KLORIN, LØSEMIDLER ELLER SKUREMIDLER. BRUK IKKE KNIVER ELLER SKARPE GJENSTANDER UNDER RENGJØRING.

FOR METALLFLATER

VED BRUK AV SPESIALMIDLER FOR RENGJØRING, KONTROLLER AT RENGJØRINGSMIDLETS BESKRIVELSE INNEHOLDER EN BESKRIVELSE FOR RENGJØRING AV SKAPETS RUSTFRIE OG LAKKERTE FLATER. DET MÅ IKKE SPRUTE VANN PÅ SKAPETS ELEKTRISKE KOMPONENTER ELLER PÅ SKAPETS HENGSLER.

LA DØREN STÅ ÅPEN TIL SKAPET ER HELT TØRT.

FOR AKRYLPLAST

RENSEMIDLER MED ALKOHOL ELLER ANDRE KJEMISKE FORBINDELSER INNEHOLDENDE ALKOHOL, SOM ER ETSENDE ELLER VIRKER SKURENDE OG SOM IKKE ER ANBEFALT FOR RENGJØRING AV AKRYL, MÅ IKKE BENYTTES.

HVER TREDJE MÅNED

Skapets kondensator bør kontrolleres for støv hver tredje måned. Benytt en støvsuger påmontert en myk børste for å støvsuge kondensatoren.

ETTER ENDT LEVETID

Etter endt levetid skal produktet leveres inn på et godkjent deponi for resirkulering i henhold til offentlige pålegg.

DØRLÅS

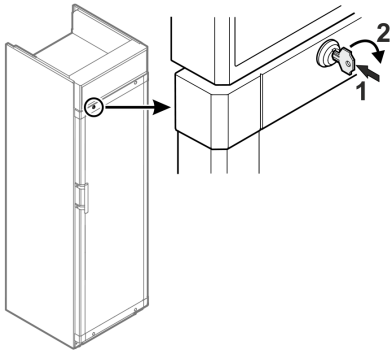

Sett nøkkelen i låsen (1), vri 90° medurs (2) for å låse skapet. Omvendt for å låse opp skapet.

FUNKSJONSFEIL

Skapet går ikke	<ul style="list-style-type: none">• Kontroller at termostaten er påslått• Kontroller at støpslet står i stikkkontakten• Kontroller at kurssikringene er hele
Ulyder i skapet	<ul style="list-style-type: none">• Kontroller at skapet står støtt og er i vater• Kontroller at ikke varer er inn-til hverandre og klirrer
Skapet blir ikke kaldt nok	<ul style="list-style-type: none">• Kontroller innstillingen på termostaten. Eventuelt øk innstillingen• Skapet er overbelastet med ikke nedkjølte varer• Viser termometeret korrekt temperatur?• Skapets ventilasjonsgitre er tildekket• Skapets kondensator er uren

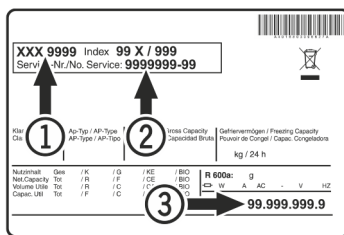

Dersom problemet ikke ble løst ved en gjennomgang av funksjonsfeil, må autorisert service personell tilkalles.

Ved tilkallelse må skapets modell (1) oppgis sammen service-nummer (2) og serienummer (3).

GARANTI

Garantien omfatter fabrikkasjonsfeil i 3 (tre) år fra leveringsdato. Garantien omfatter ikke feil som er forårsaket av:

- Transport
- At kjøperen / brukeren har unnlatt å følge bruksanvisningen og bruksanvisningens anbefalinger om periodisk vedlikehold
- At produktet er overbelastet
- Spenningsvariasjoner utover $\pm 5\%$, tordenvær
- Reparasjoner eller forandring av konstruksjonen utført av andre enn autoriserte serviceverksted og uten godkjenning av Colia AS
- Små riper eller merker som kan komme av utpakking eller under montering.
- Mindre feil som ikke påvirker produktets funksjon

Påberopes garantireparasjon må følgende punkter følges:

- Garantireparasjonen skal på forhånd godkjennes av Colia AS
- Type, serienummer, selger og kjøpsdato må oppgis

Produsenten og hans distributør/forhandlere er under ingen omstendighet ansvarlig for følgeskader som måtte oppstå i forbindelse med feil med levert utstyr, uansett av hvilken grunn de måtte oppstå.

Salgs- og leveringsvilkår kan utleveres på forespørsel.

Det anbefales å tegne serviceavtaler med autoriserte serviceverksted. Ta kontakt med selger ved eventuelle feil på produktet.

Dersom faktura på godkjent servicearbeid i garantitiden ikke inneholder, kjøpsdato, modell/typebetegnelse og serienummer, vil fakturaen bli avvist og returnert til avsender!

OMHENGSLING

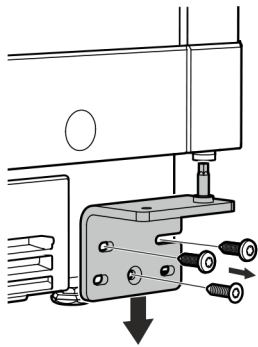

1: Skru av nedre hengslebrakett. Trekk døren ut i bunnen og løft den av.

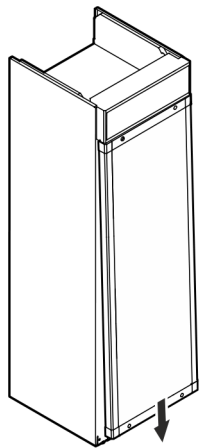

2: Flytt Håndtak og plugg over på motsatt side.

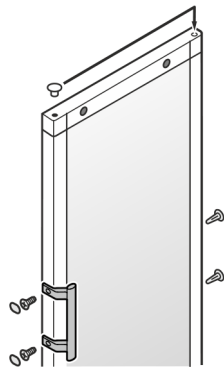

3: Fjern skruen (1). Sett inn nøkkelen og vri den 90° medurs.

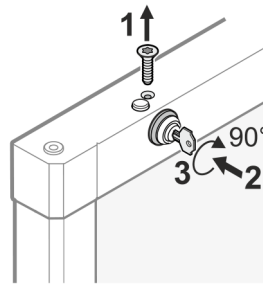

4: Fjern hengslepinnen.

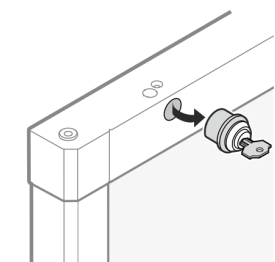
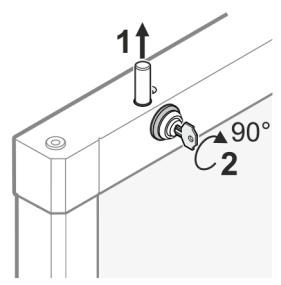

5: Fjern låsesylinderen.

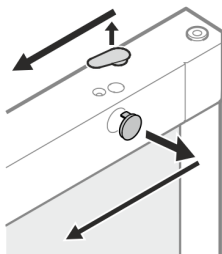

6: Flytt dekslene over på motsatt side.

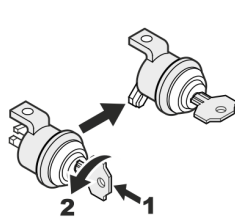

7: Sett nøkkelen i låsesylinderen og vri den 90° moturs.

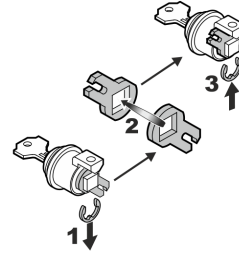

8: Fjern låseringen. Snu låsehaken som vist. Sett på plass låseringen.

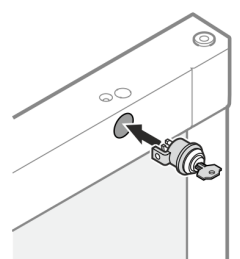

9: Sett inn låsesylinderen.

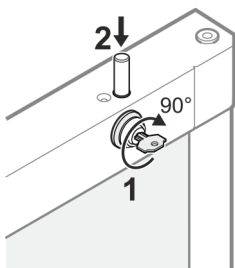

10: Sett inn låsepinnen

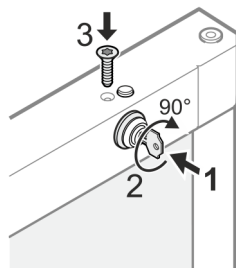

11: Sett nøkkelen (1) i låsesylinderen (2) og vri 90° medurs. Skru inn skrue (3).

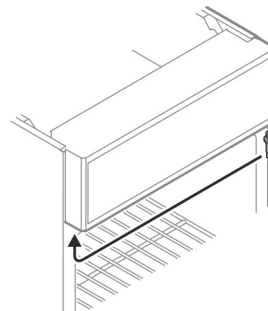

12: Flytt øvre hengslepinne over på motsatt side,

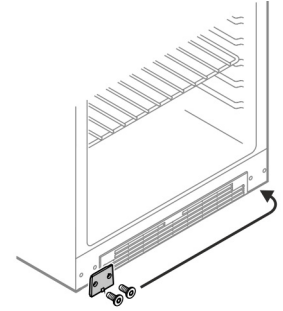

13: Flytt nedre support over på motsatt side.

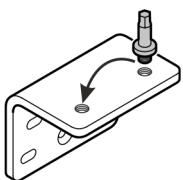

14: Flytt nedre hengslepinne over på motsatt side.

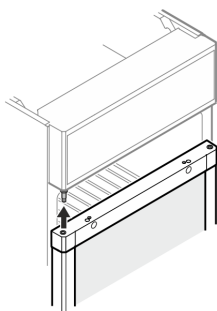

15: Sett døren på plass i øvre hengslepinne.

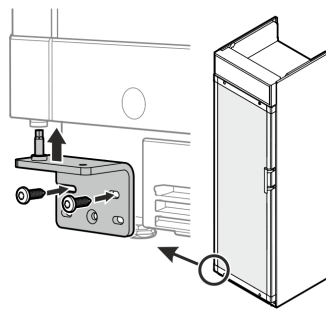

16: Sett inn nedre hengslepinne med nedre hengsle og skru det fast.

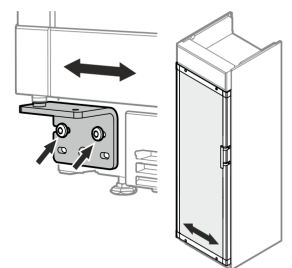

17: Løsne skruene og juster døren til den er rett. Dra til skruene.



PORKKA

Colia AS - et selskap i Porkka Group

Gruppen har en samlet omsetning på cirka NOK 500 millioner og sysselsetter omtrent 300 personer. Vi er representert i UK, Sverige, Norge, Øst Europa og Sentral Europa. Hovedkontoret samt fabrikker er lokalisert i Finland.

Alle produktene i Porkka`s sortiment selges kun gjennom Colia AS. I tillegg importerer vi kjente merkevarer som Migel (Porkka) ismaskiner, Sinofcold, Liebherr, Igloo, Asber, Cosmetal, Vestfrost, Elcold osv.

Vår visjon er å levere produkter med høy kvalitet og yte god service til våre kunder.

°COLIA

Colia AS
Ringeriksveien 16, 3414 Lierbyen

post@colia.no | www.colia.no | +47 66 98 77 77